（光緒卅二年九月十四日第三種郵便物認可）（中華郵政局特准掛號認為新聞紙類）

盛京時報

民國十八年九月二十二日（日刊）　盛京時報　星期日　第七千一百〇三號（一）

己巳年八月二十日
昭和四年九月二十二日

◎本報價目◎ 每張現大洋五分 每月現大洋九角
▲外埠連郵價目 每月現大洋壹圓 半年現大洋五圓五角 全年現大洋拾圓
▲告白刊資 一行五號字十五字起碼 刊資一日每行現大洋壹角 長期另議

發行人 佐原篤介 編輯人 菊池貞二 印刷人 石原庄太郎
發行所 盛京時報社 奉天附屬地九番地
盛京時報支社

[illegible]

張發奎軍在宜昌獨立
宣言反蔣介石擁汪兆銘之新運動

（南京二十日電通電）駐屯湖北省宜昌一帶之張發奎軍日前總司令部令該軍移駐隴海線方面以備馮軍出動而張發奎不肯遵命並傳於十八日在宜昌已宣言獨立故國民政府蔣介石以下非常緊張日下考究對策中查張氏之宣言爲全國反蔣聯盟運動之嚆矢一般頗爲重視

（南京廿一日聯合電）張發奎宣言獨立同時通電全國歷數蔣介石罪狀迫其下野推讓政權於忠實革命領袖汪兆銘言詞極爲激烈故與一般以非常之戟刺

又電張發奎第四師在宜昌宣言獨立揭揚反蔣旗幟已開始向湖南行動意在歸還廣東蔣介石接到上項急報即日調漢口劉峙六師兵力出動飭令解除張發奎軍全部武裝同時發出張發奎不遵中央命令擅自調動軍隊免職查辦之命令

（又商通電）此次張發奎宣言獨立因中央政府慮張軍中多共產分子擬在移駐隴海線途中解除武裝嗣被張氏探悉遂先發制人日下極力徵發民船首經湖南歸廣東聯合舊部下許崇智等及新廣西派組織反蔣聯盟此外汪兆銘等左派巨頭在香港糾合新舊廣西派爲反蔣運動之計畫外傳業已告成際茲張氏獨立爲其動機反蔣運動將有速成表面化之形勢

賀國光辭遣置局長

（上海廿日國聞電）賀國光辭遣置局長編會委員錢宗澤繼

中波簽訂新約

南京訊云。中波友好通商航海條約。巧（十八日）下午四時半。在薩家灣外交舘舍簽字。我方出席者王正廷。周龍光。許念曾。波方渭登慈郭雷新斯基。新約內容共廿二條。簽字後波代表即電波政府報告一切。聞該約內。明定無領事裁判權內河航行權。及沿海航政有效期限三年。惟許哈爾濱波蘭。兩學校及教堂有土地所有權。華人在波亦如之。此約爲國府成立後第一平等新約。將所有中外不平等各點。完全取消。國府當局極爲滿意。聞波僑在華者。哈埠最多。約二三千人。滬次之。將來波在哈擬設領事。約文今日未發表。聞須俟兩政府批准後。同時在南京瓦蘇發表。波代表今後擬在京設辦事處。以國旗留京有事駐京。無事時留滬。

二集實施編遣已商妥

（太原二十日復旦電）閻此次邀何成濬赴并專爲促成二集編遣實施連日經閻何石敬亭等商議結果編遣費中央完全担任編遣實施時如數發給何成濬定馬（廿一日）返平石敬亭養（廿二日）回陝着手辦理至閻出洋事因編遣未辦竣行期尚未決定

陳維遠兩路包圍朱德

（上海二十日國聞電）朱德在坎市陳維遠進至距廿里之溪口正分兩路包圍劉和鼎部陳劉兩旅已進永福適中

葉開鑫返漢口

（漢口十九日復旦電）武長萃督備司令葉開鑫已於巧日（十八日）由京抵漢因有微恙未即返長

駐徐各師點驗

徐州訊云。第四班點驗主任呂和晉。偕點委來徐。點驗第三師第八師及獨立砲團。現悉呂主任及三八兩師并砲團。均奉到中央電令。催促從速點驗。限於廿以前點竣。以備或手續繁重。即以旅爲單位。分旅集中點驗。俾早竣事。呂氏遂於十一日開始點驗砲兵團姚永安部。在本埠東關飛行場舉行。呂氏偕同點委丁中一。趙志雄。孫國平。陳念林。趙竹若。王國棟。葉枝。陳耀寰。吳開遠。鄭繼平等。分組實施點驗。點驗項目爲人員。槍械。器材。衛生。等項。注意於人數之是否足額。槍械之是否完備。官長士兵之優劣。彙行觀察學術科之長短。當日即已竣事。現經定於十三日至十六日點驗第三師。十三十四十五日。在九里山及本埠點七八兩旅及師直屬部隊。十六日赴徐東點驗第九旅。十七至廿日點驗第八師。該師全部駐徐西豐沛蕭碭四縣。呂主任擬命各點委分組出發。同時點驗。頃晤呂氏。呂謂預算特別縮短時期。恐事實上廿日未必能竣。大約須遲廿五日以前。可以完畢。點畢即行返京具報。本班只負點驗此三部任務。外傳彙點四十七師不確云。

英艦運土案

（漢口十九日復旦電）英艦運土案交署奉外部指令略謂本案已由本部向英提出抗議要求將負責人員依法嚴辦以後中國并得隨時檢查英艦

反蔣系軍官學生槍決

（南京二十日電通電）前者逮捕參加反蔣聯盟有嫌疑者之軍官學校學生二百餘名十九日經軍法議會之結果即夜在參謀本部槍斃主謀者廿名蔣介石于昨日召集軍官學校教官學生四萬人當衆演說攻擊改組派後乃謂對現政府懷不滿者請先斷予頭講演約一時間聲淚俱下勢頗悲壯學生等爲其所感動

劉郁芬負責西北軍政
三區一期點驗即完竣

（太原二十日復旦電）三區一期點驗即日完竣周玳電編委會派員開始編遣西北軍西北編遣費完全由中央一視同仁辦理西北軍政歸劉郁芬負責又中央接濟二區軍麪千萬袋養（十七日）運陝欵項六路派員送往

賀耀祖抵西安後之談話

西安訊云。編遣會議結束後。對於各區編遣。卽積極進行。並委派大批點驗主任及委任分赴各區點驗。以資結編。第二編遣區點驗主任賀耀祖。自奉到命令後。卽偕同點驗委員三十三人及從弁副官多人。於四日由京首途。此間當局接到賀來陝電報後。卽派秦德純等參謀長赴陝州迎候。一面籌備歡迎。七日上午十一時。賀之前站李炳榮（國民革命軍總司令部參議）及點驗委員九人先到。下午七時半賀氏始到。宋哲元劉郁芬門致中及省府委員鄧長耀黃統張維藩過之輪段韶九。駐省部隊高級長官等。並兵士千餘人。均於中山門外迎接。賀下車後與宋劉等人握手爲禮。宋氏並爲之介紹各歡迎人員。旋卽前同乘汽車抵省政府。賀氏行轅卽設在省府東偏院。記者於本日（八日）上午十時特趨車往謁賀氏。卽以此來任務及各項問題。蒙接見。玆記其談話如下。（問）沿途經過情形如何。（答）余（賀自稱）四日自京首途。五日抵鄭。六日抵陝州。七日上午抵潼關。晚七時半抵西安。（問）隨從來陝者若干人。（答）同來點驗委員三十三人。並隨行數十人。（問）編遣會對各區編遣步驟如何。（答）第一步先點驗。作以詳細統計。第二步由編遣會派員督促編遣。（問）賀主任對二區點驗如何着手。（答）予奉編遣會命令。來陝點驗第二編遣區部隊。一面本大會決議案。一面與該區辦事處討論辦法。該區主任原係鹿鍾麟。鹿氏尚未來。關於點驗事宜。決定協同劉主席（郁芬）宋主席（哲元）辦理。方法已經大致決定。由該處派五十人。協同中央點驗委員。組織若干組。分赴陝甘青寧各地點驗。（問）主任將來親赴甘寧青三省否。（答）現尚未決定。（問）主任在陝約留若干日。（答）大約兩週。最後記者詢以中央對陝災有無具體救濟辦法。賀氏答。中央設立救災委員會。專司全國救災事宜。自有相當辦法。談畢。記者卽辭與俱出。

閻馮決定出洋

北平訊云 閻錫山因出洋在即。關於二集團編遣問題。與何成濬連日在晉磋商。大致已告就緒。特派熊斌赴西安若手辦理。石敬亭等則暫時留晉會商。閻以一切佈置妥當。決定在雙十節前。與馮玉祥離晉來津搭輪東渡赴日。據昨晚自晉返平之某要人談。馮閻出洋之期。確定在雙十節前。閻已派天津行轅副官處長高仲三。及行轅總部參議趙順青在津料理出洋一切事宜。閻與馮感情甚恰。隔日閻必在長途電話中。與馮通話一次。何成濬到并後。二集團編遣事宜商定。閻以馮之幼女公子。已屆彌月之期。約定在十月十日以前。首途放洋。閻並將此意轉告何成濬。請何轉電中央。馮在晉祠情形。每晨四時卽起。卽到晉祠外作野外運動。九時學英日文。午後由王瑚教古文。下午四時作書寫字。晚七時後讀書。馮在晉祠生活極安適。本預定其幼女彌月啓行。閻以馮來晉。係應本人之約。本人不能爽約。因此決定與馮同行。在未行前。閻尚擬回五台一行。料理家事。然後偕其夫人徐友梅與馮出洋云。

青島市長問題

青島訊。本市市長一職。前經中央簡任馬福祥氏。未到任以前。以憲兵司令吳思豫代理。迄今兩月。惟各報紙及政界方面。迭傳馬福祥卽將來青就職。而市府則又傳出消息。謂馬氏絕不來青。記者以此事關係青島市政前途甚大。特走訪各方。探詢眞像。玆將所得消息。報告如左。

馬福祥決意來青就職說。據接近馬氏之某師長所談。馬氏此次被任爲青島市長。事前並未知聞。故對此事亦無何等表示。後經友人提勸。馬始決意來青就職。蓋馬以年老多病。不勝繁劇。青市秩序市政。均爲全國之冠。就市長職後。不當格外經營。且青島風景氣候。又極佳麗和煦。正可爲借地療養之資。又此到濟。本擬即行來青。嗣以事牽未能果來。大概在最近期間。或卽來青就職。亦未可。知證以馬氏對第五編遣區主任辭謝甚力。對青島市長職獨無表示。馬氏對青市有一試之決心也。吳思豫以代理眞除說。同時青島市府及各方。咸謂馬福祥因種種關係。決不來青就職。蓄爲老於宦途者。今旨於此時。出膺應付困難之青島市長。故在相當期間之內。馬氏當自動辭職。卽以代理市長吳思豫眞除。吳於月前赴京。據傳其最要任務。卽爲解決市長問題。又吳氏現爲憲兵司令。一般人頗以吳爲現役軍人。恐不能兼市長。以狩中央軍人不得兼政務官之通令。果吳氏眞除市長。未識其憲兵司令仍然兼任否也。

閻仲儒馴賀龍

（上海二十日國聞電）閻仲儒馴賀龍殘部進大庸正逼攻桑植捕巢

何成濬將赴寧

（天津二十一日國聞電）何成濬定馬（廿一日）返平轉京

佐藤少將抵滬

（上海二十日聯合電）駐華日公使館附陸軍武官佐藤少將已於本晨由北平經南京抵滬

黔匪患漸肅清

北平訊云。貴州臨時政務委員會主席毛光翔。昨電駐京代表譚星閣報告李華殘部及各匪軍。均被擊潰。羅啓疆已經收撫。玆錄原電如下。密南京大豐富巷譚代表星閣兄鑒。密（中略）黔東西南各路匪患已漸肅清李燊僅率殘部百人。逃往滇屬松橋東路雷楊樹各匪。亦僅烏合數百人。經我一再擊潰。將竄川邊。羅啓疆所部。不過百餘人。念属黔人。遠道來歸。當予收撫。且羅本人確係奔喪回籍。向我頗表好感。他無足慮。如有奸人捏造謠言。冀惑觀聽。盼卽注意更正。弟光翔叩刪。

廣告

●上海 青島行（滿載航路）
▲榊丸 九月二十八日
▲奉天丸 九月二十五日
▲大連丸 九月二十三日
●天津行
▲濟通丸 九月二十三日
▲天潮丸 九月三十日
●龍口行（旅順不行）
▲龍平丸 九月二十五日
●香港行
▲英順丸 九月二十五日
▲煙台丸 九月三十日

大連汽船株式會社 電話四一八五番
專屬貨客經理店 大連市敷島町六番地 永和公司 電話七二七五番 七八六八番
阪神航路專屬荷扱店 大連市須磨町六〇番 澤山兄弟商會 電話長五二六二 四六八一番

介紹 買賣電話 高等玩具 批發零售
專此廣告來購者九扣
奉天春日町八番地商品館內 米屋玩具店 電話四五七二番

康金井分社啓事
啓者本站之本報分館向爲徐惠民君代派伊現另有高就所有徐君經手諸事與敝無涉各界如有訂閱報章刊登廣告者前來接洽可也此啓
康金井分館經理王岐山謹啓

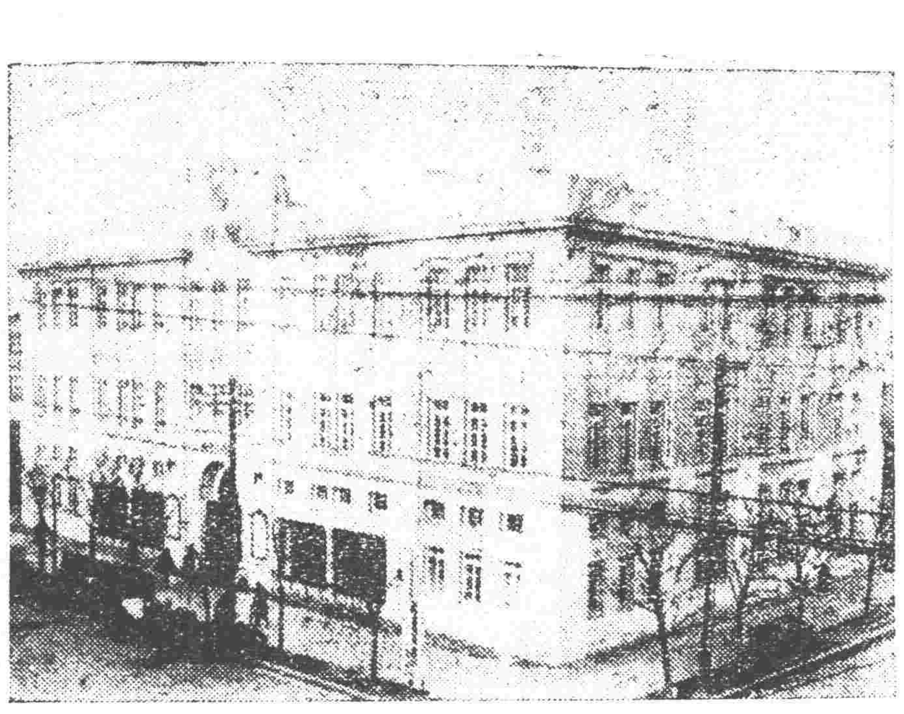

三越
●秋季洋服陳列 ●秋季小孩服陳列 ●新到化粧品 ●秋季用綢緞雜貨最有
三越發售 商標品
大連市大山通 話電四一八一番
信用家就是三越請大家快往去買貨眞價廉各種貨物一概俱全
△新鮮食料及山珍海味一概具全之食堂

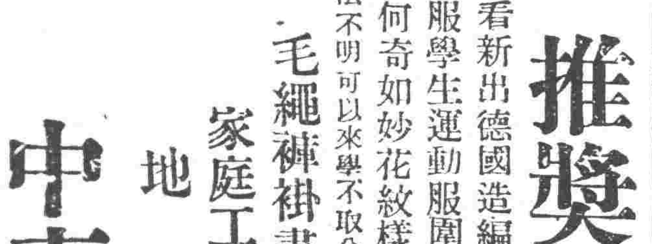

編織機

推獎家庭工業
請看新出德國造編織機能織男女衛生衣毛繩褲褂時髦外襪中山服學生運動服圍脖手套帽子小孩衣帽及其他各種編織物無論何奇如妙花紋樣式保証任意編成絕非日本造所能比及
編法不明可以來學不取分文運轉輕便男女可用
毛繩褲褂晝夜可出四十餘件
家庭工業每月瀛利現洋五百元以上
地址 遼寧日站富士町八番地 東三省銀官分號北路東
中東貿易公司啓

欲購皮服者特請注意
本號開幕以來蒙各界惠顧銷路益增今春特遣專人赴各省採買大宗皮貨預備冬季各界主顧應用已將各種皮張熟成特聘精工檢選配成衣料購貨眞價實格外克己備買去各貨如在十天內不合尊意時管保退還決不食言備有水獺皮張足夠大氅領用每張只售三十元左右成色好尤有極廉狐皮衣服甚夥價值特別克已藉酬惠顧諸君之雅意欲購皮服者勿失此大好機會是幸
日站千代田通五番地茂林飯店西北轉角
寶昌隆輕裘會社啓

恭頌駐防林甸黑龍江省防軍騎兵第一旅少校參謀高崑山君率官兵奮勇勦匪救回人票之德政
惟林甸地處邊陲素稱胡匪出沒無常之域擾亂人民不安自駐防軍隊林速長奉令帶隊北發後所遣之防由駐呼蘭第二旅部派少校參謀高岳東同司務長王瑞峯率第四團第一連隊兵數十名來林塡防至今月餘不但軍紀嚴明對於保衛治安認眞剿匪不遺餘力民幸居住城南距城八里崔家窩棚地方於九月一號突有股匪黑手等二三十名郛去民等切穆兩家人票二名幸經防軍高參謀王司務長聞訊帶隊馳至與匪接仗官兵奮勇用命猛烈攻剿始將胡匪擊散並將人票兩名安全救回帶營問明毫不勒索放歸安度民等受恩深重實難緘默爰登報端略盡微忱而彰功德云
林甸民戶胡善亭仝叩 德穆

國恥痛史
當今蘇俄擾我邊疆凡我國民一致團結對外愛國諸君亟應提倡國貨庶國富民强不愁戰勝暴奴弟裕和綢莊自造各種綢緞貨美價廉早蒙各界贊許玆於陽曆九月五日卽舊曆八月初三日起舉行秋季減價卅天照碼七扣韓料金字工股每架祇收現洋五毛以資優待並備南北成衣定期快速
遼寧鐘樓南 裕和綢緞莊啓 電話二四二一
（支店）濟南院西大街 商埠地 哈爾濱道外三道街 五道街 南昌 洗馬池

●注意●
聖彼得堡大學醫師 奚禮斯大夫 業由青島返瀋每日午後二至四時在本號應診
南滿醫科大學醫師 矯幼新大夫 每日午前十至十二時在本號應診
瀋陽大西邊門外路南 利亞藥房謹啓 中國話話一千七百十一號

鳴謝

天心降禍遽興陟岵之悲 先嚴喪事伏承
素車奔臨
情義至周歿存同感專啓恐有未周登報特再
叩謝諸敬
崇安維希 矜鑒
伊制 稚格稽首

感謝良醫

逕啓者鄙人投身軍界前於民國十五年在雁門衛山戰役腳部被傷不良於行退歸後防野戰醫院調治迭經軍醫各官驗治并蒞各省會醫院迄未認定病原至今三載有餘動履維艱雖云爲國宣勞已成篤疾廢人雖免不料敝軍於客歲臘月間移防義縣清河門鎭有敝軍內友人何玉林君係戰役被傷由孟君青山先生調治痊可因而來營介紹據云此處有醫士孟青山先生者乃紅十字會院長中醫貫通堪稱國手聞悉之下遂卽延聘出疾診驗據孟君云傷處內貯籽粒未得取出難望大可鄙人始悟立懇施術而先生亦慨爲治療當承施術剖割將籽粒卽時取出敷之以葯毫無痛苦不數日間竟獲大癒似此多年痼疾一朝盡去何幸如之余之得慶大痊來日之健康幸福何莫非孟君之所賜哉無以感德謹誌報端略表微忱
駐義縣清河門東北陸軍二十四旅第四團李慶榮謹啓

歐美生乳藥
此藥善行氣血能使乳腺暢達乳汁濃厚有力服由一瓶乳汁源源而來定差增長八倍之多百服百驗誠生乳之靈藥也（定價每瓶現大洋壹元貳角）

代理店
吉林 東升達　吉林 濟生藥房　長春 泰和藥房　長春 中西藥房　長春 興亞藥房　義縣 同昌魁　營口 東順昌　懷德 福盛錢
公主嶺 三合公　鄭家屯 天合興　四平街 同華鑫　八面城 彩裕陽　遼陽 天錫　下九台 中勝醫院　營口 元勝　開原 德祥
長春 耀廷大藥房　海城 華西藥房　大石橋 衛生復　蓋平 恒裕堂　熊岳 同興順　陽山 四盛合　同驛 福合成

總發行所奉天城內鼓樓南 歐美大葯號
分號 鐘樓南路東 亞州大

堅牢耐穿金城牌膠皮鞋

新式應時洋服特價披露
特製毛呢嗶嘰洋服每套自卅八元起碼
特製毛呢外套每件自四十元起碼
最上灰斜紋呢軍服材料不日即可運到
倘蒙訂做請駕光臨遂意選擇曷勝歡迎
遼寧省城大東門裡 恰信洋行 電話中二二二一號

司機學生秋季特別大招募
本校擬於今秋特設短期學生兩班爲止右短期的教育方法合本科同等不過教育時間曾加兩個月卒業
一、教授親切必使得着關東廳的免許証爲目的 二、學費低廉 三、人員定數有限 四、舍宿設備完善 五、確實介紹就職 六、卒業後欲入補習學科者（免除學費）
望諸君勿誤此良機請急速入學可也
有希望者投寄郵票二分將敝所規章奉上
奉天平安通十七番地
自動車運轉手養成所啓白

電氣科 機械科
電機學校 生徒募集
（晝夜）豫科一期小卒二期中三修了本科一期中卒無試驗夜
專修科高等科一期「別有校外教授部爲斯界鼻祖」實驗室爲
本校獨特之設備東洋無比專屬實驗室機械完備晝夜均用
●創立後廿二年一萬八千名卒業每年選試合格者之過半數
本校係者機械科（夜）豫科一期小卒二期中三修了本科一期
中卒同無試驗兩科共新學期十月十一日開學
（規則贈呈）東京神田錦町 振替東京一三一八四番

時論

中國外交官

中國外交官專能講洋話。而不能辦外交。中國留學生專習洋氣。而不能供獻西洋之文明一昏。如何能打破惡習。期於西洋文明。有所供獻。而爲國家効力。實爲今日社會上一大問題。其有待於吾人研究與討論者甚多。非頃刻間所能磬其義。若夫外交官如何能痛改前非。期於千鈞一髮之中國外交。有所盡力。而爲民族爭光。則就問題之內容。言。頗未必如上述問題之複雜。而就性質與關係言。則其爲重大與迫切。直駕乎前者。而上之。此固有識者所莫能否認者也。

夫以我國閉關自守。由來已久。歷然自大之中國。其目光中未嘗有西方國家。初不足怪。故在昔中國非徒無外交官之設置。舉國上下。且不知外交爲何物。迨鴉片戰後。海禁大開。外國勢力。漸漸侵入中土。於是形勢丕然一變。外交一事。始爲國人所樂道。顧當初主辦外交者。祇知官目的與洋人辦洋務。跡於不知不覺之中。鑄成大錯。賠害邦國。然自心理方面觀察。外交官之對待外人。固未嘗有何種畏懼之心。其後中國迭次戰敗。國勢衰弱。外侮日亟。而外交官畏懼外人之心理。亦日益顯著。禪外交不足復則以媚外。是以喪失國權之事。不僅發見於對外戰爭挫敗之後。抑亦發生於國家和平之時。然當時主持外交。如李鴻章一流人物者。取媚外人。以求苟安。固不諱言。但以媚外一點而論。要未有如遜清末造至今。一班外交官之甘心悅服。以事外人而不自覺者。昔日所謂外交官。大半由不解洋話。不識洋務之官僚充任。其於對外應接之工。具。得苦不足。故媚外之程度。亦甚有限。至於近二十年。情形適然不同。留學生之充任外交官者。比比皆是。其中識大義。具思想。不願僅以舌人自居。而欲効忠於國家者。固不乏其人。然根本未能認識外交之真諦者。爲數尤多。就技能項智識言。勝於昔日之舊式官僚。奚啻百倍。但就對待外人之態度言。則以視前人之取媚外人。爲虎作倀。恐有過之而無不及。此留學生之所以不歯於社會。亦即帝國主義者在華氣焰日盛之一大原因也。近年來國民革命成功。已昭然在人耳目。革命的外交之解浪。已遍傳於大江南北。論理今日之外交官。宜知所負使命之重大。而一反前人之所爲。以大無畏的精神辦理外交。顧事求其實。非徒尋常洋式官僚之惡習未除。即身膺外交重任之高級官吏。亦依然誤解外交爲於交際。遂致終朝奔馳。日惟接待外賓之是務。一若舍交際外。不是以言辦外交者。而於國家應辦之外交。則一任其自然演化。而不爲之策想。嗚呼。長此以往。恐中國外交官媚外之奇恥。不但不能剷淨。此種惡習且將成爲風俗格式後世。永無打破之一日。此誠令人嘆息痛恨而不能自已者也。

今日之關心中國民族解放者。每以爲取消不平等條約。實爲當務之急。而所以達到取消此種不平等條約之目的。則舍於外交上積極活動以求勝利外。別無他道可言。而最近國人關懷中俄交涉問題者。亦都深信外交上若不十分努力。此項問題要難有圓滿解決之可能。類此見解。可稱一般國民。同此心理。但我國民寧知外交官之責任。其重大也如此。而其惡習之革除。其爲困難也如彼。是故就中國之外交言論。外交官之對外卑怯的心理。苟不根本改變。一切外交。將無從辦起。更遑論乎革命的外交。如此則欲藉外交的勝利以達取消不平等條約之目的。直等於癡人說夢耳。民族解放云乎哉。民族解放云乎哉。

十三行之今昔
上爲乾隆末葉所攝
下爲前年春間所攝

外交通史 (13)

二一四 貿易監督官時代

外國人在中國之貿易。始於廣東及廈門寧波泉州等之福建沿岸。既已如上所述矣。在福建諸港。其苛酷誅求。比廣東尤甚。外國船之寄港。爲之漸次減少。及至十七世紀之末。貿易市場。在事實上僅有廣東一港。在廣東關。於稅率手數料等。亦宋騷不止。一七〇二年。兩廣總督使特定之商人統轄輸出入貿易。當時外國貿易。業已發達。資金之數額。亦與業務繁多之程度。到底一人難以處理。每人徵收五千兩。使商人數名參加其獨占權而取扱之。英國政府。自一七一五年以後。將對華獨占貿易權。給與東印度會社。使會社從事廣東貿易。會社乃以貨物上乘人爲代表者。與粵海關規定通商協定。據此以開始貿易。至一七二〇年。特定中國貿易商。等組織之一種組合。所謂公行是也。公行雖全爲私的法團。時常受官憲之指揮行動。由是觀之。帶有半官半私的性質。官民互相策應。爲誅求重課之機關。公行之暴橫。直爲外船貨物上乘人等所反對。遂一旦廢止。但不久再設。仍然極其暴橫。外商因不堪受其苦痛。爲使公行反省計。力謀移轉貿易市場於廈門。但卒不能實現。

公行壟斷利益

一七五四年。兩廣總督設保證商人制度。使該商人專事辦理外國貿易。至翌年(一七五五年)許有此項保證商人之資格者。俾以公行所屬之人員爲限。中國側如此限制貿易商人。外國商人之感不便與不利益者頗多。貨物上乘人即時提出抗議。但其結果毫無成效。而公行之收益及勢力愈見增加。對此外國商人所有之唯一武器。即爲移轉貿易市場。此事對於公行之特權。實爲重大之脅威。因之公行講求種種防禦方法。結果於一七五七年頒布上諭。決定以廣東爲唯一市場。將其他諸港。實行閉鎖。一七六〇年。改定對於公行給與獨占貿易特許狀。自茲以後。亘數十年之久。公行爲處理一切外交問題之機關。迄一八三四年廢止東印度會社之特權時。中英間有會社及公行之兩特權機關。互相對立。以從事於貿易。其關係頗呈和平而又圓滑。

廢止獨占貿易權 進取自由貿易

東印度會社。當初專任理事。能在廣東。辦理一切貿易事務。嗣後英國商人之渡華者。漸次增加。會社對此等商人。附加種種條件。允許貿易。因之個人貿易商之數。一躍而達數十人之多。然自十八世紀末葉以後。獨立國之美商人。接踵渡海而抵廣東。但美國因無貿易上之特權會社。其商人悉立於平等地位。故能自由從事貿易。其發展活動。頗堪注目。英商觀此等情形。始感覺自身在會社制限下之行動。境遇何等窮困。並缺乏活動餘地。頗發生不慊之情感。向本國朝野人士提倡廢止特權會社。及斷行自由貿易。英國政府爲其所動。至一八三三年。制定取扱印度及中國之貿易條例。以翌年四月爲限。決定廢止東印度會社之獨占權。於是英人與美人同得活動於自由之天地間。而對於此等變遷之頗感不安者。實爲中國官憲。蓋從來關於英人之一切問題。其責任悉歸於東印度會社。然爲營利會社之該社代表者。祇直接影響於利益時爲限。對於何等重大問題。毫無頑強之主張。服從中國官憲之命令。所以兩者間之關係。殊爲圓滑。中國官憲。其性質爲極端保守的。不好變化。對此頗呈滿意。詎料此次突然接到撤廢東印度會社特權之報告。嗣後英國將以如何機關起而代之。頗爲懸念。故發出種種要求。

所謂大班

法美兩國。自十八世紀末葉以後。設立領事館於廣東。而中國一概不認爲外國官吏。任保護商人之責。祇稱謂大班。僅給與商人代表之待遇。因之執行職務。每多發生障碍。美國領事。對此等狀態。頗表不滿。屢次向本國政府報告情形。提倡匡正之必要。但仍無可如何。英國在給與特權於東印度會社時。不設領事館。使會社之代表者辦理貿易事務。該代表因非官吏。有時取讓步屈從態度。是以得中國之滿足。然本國商民。視之爲不充分。絕不願意。故該商人等對於得受本國官憲之保護。無不歡迎者也。(未完)

交易所法全文(續)

▲第五章　買賣

第廿八條　交易所買賣之期限。有價證券不得逾三個月棉花棉紗棉布金銀雜糧米穀油類皮革絲糖等。不得逾六個月。其他物品。不得逾工商部所定之期限。

第廿九條　證券交易所不得爲本所股票之買賣。

第卅條　關於交易所之買賣方法。另以工商部部令定之。

第卅一條　股份有限公司組織之交易所。得照章程所定令買賣雙方各繳證據金。

第卅二條　交易所對於不履行買賣契約者。得將證據金及保證金充損害賠償之用。

第卅三條　股份有限公司組織之交易所。對於買賣違約所生之利害。賠負償之責。但得向違約來要求償還其所賠償之金額。及因違約所生之一切費用。

第卅四條　股份有限公司組織之交易所。應繳存營業保證金於國庫。

第卅五條　股份有限公司組織之交易所。得照買賣數額。向買賣雙方徵收經手費。其費率應呈報工商部核准。

第卅六條　交易所對於證據金保證金有處分之優先權。

第卅七條　交易所買賣之委託人。如遇經紀人或會員違背委託契約時。關於因違背所生之債權對於該經紀人或會員之保證金。除交易所之優先權外。較其他債權人有優先權。

第卅八條　經紀人或會員。對於受託者之買賣非在其所屬交易所內買進賣出或交割者。不得向委託者爲同樣或類似之計算方法。經紀人或會員違背前項規定時。依第五十條處罰。

第卅九條　交易所應決定公定市價。並公告之交易所。應公告各經紀人或會員之買賣數額。

第四十條　無論何人。不得在交易所以外。以差金買賣爲目的。設立類似交易所之市場。而行買賣。

▲第六章　監督

第四十一條　交易所之行爲。有違背法令。或妨害公益或擾亂公安時。工商部得執行左列之處分。一、解散交易所。二、停止交易所營業。三、停止或禁止交易所一部份營業。四、令職員退職。五、停止經紀人或會員之營業或予除名。

第四十二條　工商部認爲必要時得派員檢查交易所之業務簿據財產。及其他物件。以及經紀人或會員之簿據。交易所職員經紀人或會員。對於前項檢查有提供物件。答復質問之義務。

第四十三條　工商部認爲必要時。得命交易所修改章程。或促止禁止取消其決議案及處分。

第四十四條　交易所在存立年限內。自行解散時。應呈報工商部核准。

▲第七章　罰則

第四十五條　違背第二十六條之規定者。處一萬元之罰鍰。

第四十六條　違背第十五條或第六條之規定者。處五千元以下之罰鍰。

第四十七條　交易所之職員或鑑定員。關於其職務有收受要求或約定賄賂者。處三年以下之徒刑。或一萬元以下之罰金。因而爲不正當之行爲。或不爲相當之行爲者。加重本刑二分之一。前項收受之賄賂沒收之。若賄賂之全部或一部不能沒收時。追繳其價額。

第四十八條　有左列各款行爲之一者。處一年以下之徒刑。或三千元以下之罰金。一、對於交易所之職員或鑑定員給付賄賂與或約定賄賂者。二、僞造交易所之公定市價而公告之者。三、意圖公告及散布而造作記載虛僞市價之文書。或散布之者。四、未經核准註冊而設立交易所者。或違背第三十九條之規定者。犯前項第一款之罪而自首者。得免除或減輕其刑罰。

第四十九條　意圖變動交易所之市價。而散布流言或行使詭計。或施暴行。或如脅迫者。處二年以下之徒刑。或六千元以下之罰金。

第五十條　在交易所外。照交易所之市價專計贏虧空盤買賣者。處一年以下之徒刑。或三千元以下之罰金。

第五十一條　經紀人或會員之同居親屬或雇員。如違背第十六條之規定。應比照第四十六條處罰。該經紀人或會員亦不得藉口於非本人指使。而免其處罰。其罰。則與第四十六條同。

第五十二條　本法之罰則如在立法人則適用於爲其行爲之董事理事。其他執行業務之職員。

▲第八章　附則

第五十三條　交易所課稅法另定之。

第五十四條　關於交易所之基本金額營業保證及公積金等。由工商部以部令定之。

第五十五條　本法施行者。現存之交易所。如在同一區域內有同種營業二所以上時。應自本法施行之日起。三年以內合併。不依前項規定合併者。統以本法施行後滿三年爲限。限滿解散。不得續展。

第五十六條　本法施行時。現在營業中之經紀人。按其營業種類。認爲已照本法取得交易其經紀人之核准。

第五十七條　本法施行細則。由工商部定之。

第五十八條　本法施行日期。以命令定之。(完)

整理鹽務債款之宣言

財部發表整理各債計畫

上海訊云。財長宋子文發表關於鹽務債款之宣言如下。

國民政府於民國十七年九月廿六日頒布明令。規定各鹽區攤額。以備償還鹽務借款之用。一年以來。各區業已遵辦。並據稽核總所報告。各區攤款現已照數匯解。其因往日該區政局情形。間有積欠者。現亦已陸續補解。至其他據務改革。如整頓緝私。籌備輸運。核減當地附稅等項。進行亦均順利。至征收鹽稅。舊制惟正稅由稽核所征收。現亦將近年新增各種附稅。一律併入正稅。由稽核所征收。一九零八年英法借款。本年三月及九月應付第四十一號及四十二號息票。政府已備于本月付給。此款清付後。則該項債款息金。截至本年者。均已結付清楚。至該項借款。本年九月應付本金。計英金廿五萬鎊。亦已籌備清還。再民國元年克利斯浦借款。九月到期第三十二號息票亦備於本月付給。所有上列各鹽務債款計共英金八十萬零二千五百鎊。折合銀元九百六十萬元。悉可由鹽款項下。支付清楚。查現在鹽款收入漸有起色。不特每年應還外債數目。本部可以按年償還。而積欠之數。亦可按照下列計畫。分別清理。

(一)英法借款。擬于民國十九年還本一次。民國廿年。還本二次。於民國二十年十二月間。可以還清。

(二)民國元年克利斯浦借款。下四期息票。擬於民國廿年季交付一次。截至十九年底止。即可將所欠該借款之利息發清。以後即可到期付息。至克利斯浦借款積欠未還之本。擬于訂有優先權之英法借款欠本還清後。自民國二十一年起。分年償還如下。(甲)民國二十一年還本二次。即作爲補付民國十七八兩年九月份到期應還之本。(乙)民國二十二年還本二次。即作爲補付民國十九二十兩年九月份到期應還之本。(丙)民國二十三年還本二次。即作爲補付民國二十一二十二兩年九月份到期應繳之本。至該到期之數。仍並照付。

(三)國民政府於本年六月間。曾由鹽款項下撥交關平銀九十五萬兩。約計銀元一百四十二萬五千元。償還湖廣鐵路借款。去年六月到期未付之款。復於七月間補付洋約十八萬元。俾該借款一期息票。足以清付。現在本部計畫。該項借款積欠。在未經鹽稅項下清還以前。仍照上述補付辦法。陸續撥付。俾每年六月間即可付息一次。

按照此項計畫。非不獨每年應付債款可以按期償還。凡將去年九月二十六日國府明令。而所有英法克利斯浦兩款積欠。以及湖廣鐵路借款積欠。由鹽稅擔保之一部份。亦可整個清理。

何成濬在晉電時局闢謠

反動派屢製造馮閻合作空氣

北平訊云。第十一路總指揮劉鎮華。昨接何成濬自太原來電。謂改組派製造馮閻合作消息。各方特派代表到晉偵察。在晉所得者。與外間謠傳相反。閻錫山則始終擁護中央。不外欲救中國。非擁護中央及蔣主席不爲功。反之即爲背黨叛國。各代表得此確訊。始皆明瞭真相。大半散去。電中並謂。閻錫山此次召濬赴幷。係協商二集團編遣實施事宜。到幷以後。業已商洽就緒。原電所云各節。關係時局至鉅。附錄原文於左。

急。北平劉總指揮雪亞兄勛鑒。密。百公此次召濬赴幷。係協商二集團編遣實施事宜。到幷以後。與百公詳細計擬數日。一切已有均頭緒。百公對二集團幫助善後。允積極負責辦理。並囑熊斌即赴西安。接洽編遣辦法。決不致再有波折發生。半月以前。因反動派思逞。屢製造馮閻合作空氣。淆惑人心。一般不明眞相者。遂派代表到幷。偵察情形。到幷後所聞於百公者。不外欲救中國非擁護中央及蔣主席不爲功。反之者即爲背黨叛國等語。各代表始知前此所聞。皆屬虛僞。現已大半散去。各項反動空氣。消沉殆盡。百公並對濬云。關于服從中央命令。及實施編遣等事。三編遣區決排除萬難。爲天下先。其誠懇態度。亦可概見。仍恐遠道誤傳。特電奉達。倘希諒達爲盼。弟何成濬叩寒印。

川東民匪連絡抗駐軍

成都訊云。綦江駐軍因預徵糧稅。激成民變。圍攻縣城。外間傳述有謂匪人圖逞者。有謂共黨煽惑者。有謂農民迫於催科。苛勒執劇與軍隊火迸者。有謂團練恐懼壓迫。持搶携械與駐軍周旋者。言人人殊。莫衷一是。郭汝棟派劉公篤師長前往鎮撫。尚未寧謐。而涪陵方面。又有匪首陳鳳藻自稱民軍總指揮。遍發布告。詆毀駐軍。並以種種手段誘惑人民。意在利用農工。實行赤化主義。郭汝棟令劉雨卿率隊進剿。在涪南交界之冷水關被匪包圍。幸團長張書元指揮得力。始安全退回銅鑼鎮待援。該匪聲勢浩大。劉軍難於應付。現由劉公篤師長急電陳蘭亭派隊援助。謂匪首陳鳳藻等率衆千餘人向我方猛攻。我方因兵力薄弱。勢不能支。已退守銅鑼鎮待援。該匪勢力倍於我方。且多係土著。熟悉地理。如不立派重兵會師攻勦。設有意外之失。行將搖動全涪。獻廷迭軍告急。弟因綦江股匪尚未肅清。兵力不能抽撥。特電轉請貴師派兵兩團星夜應援。鄰鄰有門。情宜被髮纓冠。蘭亭兄係本軍柱石休戚相關。急人之急。當不後人。務懇吾兄從勞贊助。俾兵力早達前方等語。此電所敘情形緊急。望援甚殷。陳蘭亭已允派兵五營赴援。想不日當可解決。惟綦江事尚無辦法。郭汝棟調兵遣將。欲以武力剷除戎首。該縣旅省人士已去電勸郭和平處理勿逞意氣。對於黃閣城之蠢動。宥行有罪而心無他。對於關切偏精之稅捐。准諸民有方面軍有。毋受奸人危言聳聽。推波助瀾。以免再激他變云。紅軍聽繼動部被各軍圍擊後。已潰不成軍。惟其餘黨周樊卿等。在涪陵綦江一帶集合股匪。專與駐軍爲難。勢頗猖獗。頃接前方快訊。據云周樊卿文香亭等。前攻涪陵不果。即率黨徒竄據涪南綦二縣交界處之銅鑼鎮。龍潭場。冷水關一帶。除周文兩匪外。並與著名之股匪陳鳳藻。翟九疇。譚席珍三人結合。據當地土人云。該五部聯合。約有人槍一萬三千之譜。郭汝棟雖視周樊卿等爲附骨之疽。然亦無可如何。只嚴加戒備而已。周等突於日前乘郭軍不防。衝出關口。向郭軍搦劫。激戰頗劇。郭軍措手不及。竟被劫去槍械五百餘。俘虜士兵六七百人。强令入夥。實施共產訓練。以便造成死黨。郭部營長陳伯廷陣亡。死傷連排長十餘員。士兵百數十人。郭汝棟令所部集中曾子場警戒。一面電調三師林少清團出商市進剿。二師王振東團赶赴同樂場截擊。瀘方劉湘亦以周等猖狂無忌。影響川東治安。特派楊啓文范紹增各部會同郭軍進剿。以弭隱患。羅觀光戴天民部。先後被郭汝棟潘文華收編。羅已乘間他遁。戴初被郭委爲警備司令。未幾遭軟禁。既而釋之。改委軍部參軍。所有戴屬防地。已令蕭毅肅前往接收矣。

氣象

本日預測　晴一時

昨日之溫度　最高　二七度八　最低　一五度四

吉海鐵路工程局混合列車暫行時刻

自民國十八年十月一日施行

下行 11次		站名		上行 12次
8.30	開	黑牛圈	到	15.35
8.36 / 8.45	到 / 開	吉林總站	開 / 到	15.29 / 15.22
9.22 / 9.23	到 / 開	前口	開 / 到	14.45 / 14.44
9.57 / 10.04	到 / 開	西陽	開 / 到	14.10 / 14.05
10.41 / 10.42	到 / 開	一面山	開 / 到	13.27 / 13.26
10.53 / 10.56	到 / 開	双河鎭	開 / 到	13.15 / 13.12
11.25 / 11.26	到 / 開	取柴河	開 / 到	12.43 / 12.42
12.03 / 12.20	到 / 開	烟筒山	開 / 到	12.05 / 11.48
12.50 / 12.52	到 / 開	小城子	開 / 到	11.18 / 11.16
13.30 / 13.31	到 / 開	蕎麥楞	開 / 到	10.38 / 10.37
13.59 / 14.00	到 / 開	磐石	開 / 到	10.09 / 10.01
14.46 / 14.47	到 / 開	屯山靠	到 / 開	9.24 / 9.23
15.03 / 15.0[illegible]	到 / 開	園林子	開 / 到	9.02 / 9.01
15.30	到	朝陽鎭	開	8.40

吉海鐵路工局廣告

附改訂時刻表

爲廣告事現查本路石渣逐段鋪平路基日漸鞏固爲謀旅客便利起見而行車速度自應增加擬自十月一日起改訂行車時刻恐未週知特此廣告

仙女戀愛五如意

本號向在西洋各國最高廠家定製各種純羊毛粗細絨線久已馳名所出各種牌號毛繩毛線眞川最上羊毛製成故品質精美顏色鮮明分量重每磅均足十六盎司所以行銷中國單股双股專供全國各埠大機織廠織造衫褲暖帽手套圍巾毛襪等品出貨實比他貨美觀倍受顧客愛護推銷廠進恐其眞僞不別特登全國各報廣告顧客務認明中國政府註冊五如意商標倦女商標兩牌毛線

上海法界興聖街中市榮茂昌毛絨號謹啓

便宜

寧遼鐘樓南　大綸綢緞莊

▲推行薄利多賣之新商法▼　▲革除虛僞折扣之舊習慣▼

本號最重商業道德出品精良定價低廉不欺人不虛僞不折扣不贈品貨眞價實迎合社會之心理故減價以來深蒙仕女所贊揚値茲金風拂面正諸君新製服裝之際因環鑑市上紛紛減價可靠者實不多觀本號特鑒于斯新由杭州總廠運到奇綢綾緞應有盡有特再織結大減價十天(自舊曆八月廿一日起)以酬各界之雅誼

▲歡迎惠顧幾料之優待▼

本號自特闢幾袖綢緞廉價部以來已承各界踴躍爭購有口皆碑茲爲優待惠顧及促進(薄利多賣之新商法)起見凡購滿十元以上者金字手工幢腰桿均一律奉送倘不足十元者只收半價(限於減價期內)不顧血本眞實犧牲如此便宜遼寧難尋(新到寧夏灘羊灘羔皮統一律大減

齊克鐵路工程局標購木材廣告

爲廣告事本路擬購松板櫃木道岔枕木等多種木材定於九月十八日午後三時在洮南本局大廳當衆開標凡願承辦各商於九月廿八日前到本路材料股領取招標簡章於開標時並須携帶投標押款現大洋貳百圓中標者扣作承辦押款之一部未中標者於該標解決後如數發還特此佈告

瀋海鐵路公司招標安設客車庫暖汽裝置用具廣告

本路客車庫現擬招標安設暖汽裝置用具備有圖樣及說明書茲定於九月二十日起至廿五日止以五日爲招標期限二十六日開標無論中外商行如有承裝者務於開標前到本公司車務處機務課領取圖樣及說明書並須繳圖費洋貳元以昭愼重幸勿失此良機是爲盼荷特此佈告

遼寧商業銀行滙兌存款廣告

本行經理銀洋滙兌額外公道並收存款分活期定期如存定期計存現大洋金票月利息一分九個月九厘六個月八厘三個月六厘存活期現大洋按月息四釐金票月息三厘此項活期存款隨便支用如存奉票鈔票哈洋定期活期所有利息隨時核議以上均以千元起碼如有大宗存款尙可双方參酌市面金融緩急格外從優本行信用當爲各界所嘉許如蒙惠顧不勝歡迎

津埠 中日電話 六百十五號　二千四百零八號　六百二十五號　二千五百四十五號

遼寧大西門裡商業銀行謹啓

油坊機器房屋廉價折賣

本公司折賣油坊全部機器計西洋八尺雙心鍋鑪三百馬力車機攪龍碾子沙囤油榨餅圈油氷磅油箱四十萬油囤四千蠋發電機電滾抽水機鑽床大小鏇刨床子大樑標子門窗鋪墊鉛鐵瓦缸泥磚瓦石塊球台各式馬車物品繁多不及細載一概廉價出售各地興辦礦務工廠皆可適用欲購者請早來臨勿誤　營口牛家屯小寺油坊舊址

昌記公司啓　電話 七八〇號

神皋雜俎
歡迎投稿

筆記

▲文藝叢考再編 (陶明濬)

詮賦

朱晦庵所謂。凡其寓情草木。託意男女。以極游觀之適者。變風之流也。按詩人之能事。一語於狀物寫景。此四字之源。出於騷。仍出於國風也。朱子言之。何嘗有誤。朱子爲理學之祖。其文章本不能此。而亦不諱言之。此有公心者也。此其所以爲朱子也。後世之人。附會理學數語。即大言不慚曰。吾不肯爲風雲月露之文章者也。模範山水之事。吾一生不肯也。凡涉及題詠。怡情悅性之文。本不能爲。乃謬云不肯爲。故爲此大言。以自蓋其所短。嗚呼。亦狡矣哉。夫理學以誠爲主。反身不誠。專爲此虛僞之言。不但不得爲文人。幷其理學之名。而失之矣。無而爲有。虛而爲盈。約而爲泰。本難乎有恒之事。然無知美有。以道求之。終有有之一日。虛而美盈。終有盈之一日。約而美泰。終有泰之一日。此人雖妄尙可以造就也。今之理學。以空理自足。不知向上。不知從求無而妬有。虛而妬盈。約而妬泰。則其終身。安於無虛約而已。更安得進步乎哉。以孔子之聖猶俛焉日有孳孳。以周公之聖猶夜以繼日。仰而思之。以衛武公之志。行年九十。而抑抑威儀。古人未嘗自足。未嘗以所不能爲不足學也。此古人成就之大。一日千里。登時必造極遊水者。必窮源也。若空疏之人。則必不如此。夫理學之人。學六經者也。而以詩賦爲小道。詩經乃六經之一。賦則其中之一體也。此所謂之小。孰能謂之大乎。其不可解者一也。已所不知。已所不能。即謂之小道。天地之事。已所知所能者。其有幾端。宇宙之內。所見無非小者。豈非可笑之事乎。其不可解者二也。今之新文學家。詬病固有之學問者。用意亦不殊乎此。不知其中之好處。則一概抹煞。以爲不足學。開口則曰整理國故。對於國學。一竅不通。夢整理何物乎。此天下大不可解之事也。

遊記

▲王揚遠飄流記 (續) (周瑞軒)

四 歸家沿路之見聞

距廿州城六十里處。有碎瓦殘石。一片。狀似古城之遺址。據云。昔日之廿州城原在此處。忽於一夜間。竟遷去六十里路。乃遺此痕跡。廿州有廿州河。文風稍強。勸學所附懸天足會牌。意似提倡天足。各城門均築有兩層鼓樓。可笑者。門壁上常貼有高等。初等畢業之喜報。城內有泉水味甘。故名廿州云。城之北門有關公廟。內塑銅像。城之東南隅。有大佛寺。泥塑臥佛一。頭東面南。屈左臂以手支頭。身長佔九間房屋。其大可想而知。廿州與肅州之道上。遙望西南有山。東西橫亙。絡繹不絕。山麓處。常見有土番出沒其間。面貌與吾人無異。惟衣履特別。圓領大袖。類似古裝。衣帽多有不規則之花彩。據云。分張家土番與楊家土番二種。相傳謂。楊家土番。係宋朝楊家歸西所遺之後裔。漢人多往其地貿易。以日常需用之物。交換彼之皮毛等件。東行入涼州界。距城約七八十里處。有山。山之陽多廟宇。內有大佛寺巍然而立。寺內頭層殿。四大金剛。二層殿十八羅漢。第三層即大佛殿。佛係泥塑之面南坐像。佔九層樓高之方圓。殿內有二通天粗柱。其底置於佛之左右腿上。佛之大不問可知。按甘肅省有三大佛寸。除以上所記者。尙有一處。在涼州南。該佛係面北立像。大如以前一者。相傳謂。有人謀反。修九間朝房。以備登基之用。不意爲朝廷聞知。遣人往察之。該人乃詭言謂。修太佛寺。後又連建二座。預作掩飾之計。謂昔有兄弟三人。同時成佛。故立三大佛寸以供之。一臥面南。一坐面南。一立面北。謂三人互相顧盼之意。甘二州之回人勢力極大。漢人異常受其欺壓。統二州論之。土地瘠磽。非砂即石。居民以水灌田。禾稼之稈長不滿尺餘。穗長不過寸餘。生活極艱難。普通之衣服。不知何所謂單衣。棉。毛。不分春夏。祇以毡片作衣裹身而已。所食者。流動食物。室內無所謂陳設及櫃箱被褥等物。小康之家。炕上僅鋪以草茵。否則即土炕耳。十六七歲以下之幼男。及十二三歲之幼女。夏日赤身露體。不掛一絲。冬日則披毡片雜物。圍火取煖。其衣履之襤褸。面骯髒。手面之漆黑而汚穢。至不堪言狀。較化兒乞丐。殆有過之無不及。赤身幼童。多持破籃於道上以手拾取馬糞。乾之以作燒料。甲內人著袖袍者。除少數官吏及外方人外。實屬絕無。身著長衫。即召謂之上流人矣。因生活之逼迫。故男盜盜。而女多娼。恬不知恥。竟不爲怪。其困苦飢寒之艱窘狀況。雖有吳道子筆。恐亦難描其盡至。人民雖如此艱難。然迷信特深。多建築廟宇。且均非常之輝煌壯麗。而涼州之土地與民生。較肅甘二州稍強。而涼州赴北京之道有二。一經寧夏至綏遠由京綏鐵路可至京。一經甘肅之皋蘭。平涼。長安。洛陽至鄭州北乘京漢鐵路可至京。由涼州至古浪縣。時值中秋節。余等乃留焉。往縣署蓋印護照。縣知事因餽余等以月餅。形似東省之套月餅。然絕大無倫。底層者厚有半尺。直徑長約二尺。遞次較小。底者黃色。次之紅色。再次之綠色。預尖者爲梅花形。由涼州赴皋蘭之道上。有一村位於山溝內。人家不多。該村居民。視水貴如油。蓋地無泉水。飲料艱難。故村人家門口。均預掘有枯井。或於凹地以石灰修築地池。待雨天。則引入雨水。預作飲料。然該地上之土質密度極大。故雨水不易滲入。能日久存在。由此前進。沿路居民。雖缺乏飲料。但地近黃河。故多取水於河。河水設至家。以缸盛之。經三四日。水仍黃色。而缸底則有沉澱之泥。再前進。沿道行於山腰間。北爲山而南臨黃河。極崎嶇難行。河內多順行木排。載木料或別項貨物等類。且有一種船。以多數之牛皮膨起。聯絡成之。大者可載貨物。小者則載穀蔬等類。運往城中。歸時。大者可靡之。載於車或駝背上。小者以肩負之。按蘭州即皋蘭也。城址在黃河南岸。北岸有多數之樓房旅館。專備往來旅客息宿之用。過此街市。登黃河鐵橋。至南岸入皋蘭縣城。該橋係新式者。兩端均橫木牌一。上大書曰第一橋。所行之政治。有名無實。外觀似乎改良。而內容實腐敗如故。總足之風最甚。然其足之小而周正。渴古上乘。大有婀娜弱不禁風之概。婦女往來親串。多乘衛行走。其西北往新疆及西往西藏青海之孔道。均爲崎嶇難行之長途。然該道往來之旅客。仍絡繹不絕者。果何故哉。(未完)

藝談

新詩的歷史基礎及現代傾向 (莊心在)

詩歌之在中國。年代已是很久了。不過有許多的古代詩歌。泰半多屬好事者所虛構。如呂氏春秋所載葛天氏之樂。三人摻牛尾投足以歌八闋。史載黃帝命大容作雲門大卷樂。及成池等。現已斷爲戰國時人所造。帝王世紀所載擊壤歌。尙書大傳所載卿雲歌。家語所載南風詩等。文字都不像那時人所作。也靠不住。所以最早的中國詩歌。依確實的考證。認爲是詩經的商頌。那時的詩歌。大都是感情所激。詠而成篇。絲毫沒有什麼規律的。後來人類的生活。由放浪而日趨于嚴整。社會的組織。由簡單而日趨于繁複。詩歌是時代的反映。自然也因之起變化了。於是自由的詩篇。漸漸進而爲五言七言的古詩。音數又限定了。由五七言的古詩。更進而爲五言七言的律詩絕詩。句數又限定了。而且又須講求對偶。考究平仄。於是詩歌在形式上。也和人類生活。社會組織一般。逐漸向規律華麗的道上演進。到了近代。厭靜好變的人類。又覺得生活太機械式了。社會大趨于奢靡了。於是竭力謀掙脫束縛。排斥陳舊。這種厭棄現實情狀而思建立新的進化的事物的趨勢。在政治上便產生了辛亥革命。在文學上便有新詩的突起。所以對詩的誕生。可說是人類進化史上的必然的現象。也可以說。是人類謀掙脫傳統的束縛。改革鋪張虛僞的惡習。打破一切腐舊的道德制度向新生命方面呼喚的文字上的象徵。

把文藝放經濟政治社會科學的隊伍一同研究。這是最近的事。我也試用這種眼光來觀察新詩的起源。幸而還沒有失敗。而況那時歐美的思潮。儘量地輸入中國。引起了不少的思想界反響。殆足以促成新詩的產生。所以用社會科學的眼光看來。新詩的產生。自有牠的因果關係。原是文藝界上的一種必然的。無可遏制的趨勢！牠改革往古的陳舊的虛僞的思想。牠要摧毀從前的機械的呆板的規律。而要建設一種新的合於時代的詩歌。這可以說在革命時代的文藝家的普遍的企求。所以新詩的發生。雖然是很晚。然而推究牠的孕育期。已經是醞釀了好久了。自五四以後。胡蔡諸子燃着了文藝革命的烽火。登高一呼。便衆山皆響。雖然當時不免有頑腦冬烘墨守舊章之輩。出而反對。然而終究在很短的時期內。全國的文學家莫不翕然影從詩歌從。此便開了一新局面。正因爲不社會時代的背景在宅的後面啊！

然而也正因爲新詩的產生是反抗舊的思想規律。所以結果寫成的東西。形式新穎了。思想是自由了。實則卻達到了個人主義的表現。所以那時候戀愛的詩歌成爲風尚。幾乎可以新詩就是戀愛。這自是剛從規範典型。掙扎出來所必然的放縱。但時代卻早已翻過了這個人主義的一頁了。現在已是社會鬥爭極劇烈的時代。到處都是新舊勢力互相衝突的現象。假若文學是表現社會生活。那嗎我們把這種現象表現出來。倘若詩人是時代的先驅。我們便不應該迷戀骸骨地落伍。正當一方面暴露舊勢力的罪惡。攻擊舊社會的破產。並且要促進新勢力的發現。覩這種發展。爲自己的文學的生命。我們的社會生活之中心。卽已由個人主義趨向到集體主義。文學的傾向。也該立刻轉向羣衆方面來。舊式詩人因爲受了舊思想的支配。成爲個人主義者。因之他們所寫出來的。詩歌也就充分地表現出個人主義的傾向。但是現代革命潮流。很顯然指示了我們。就是羣衆已登上了政治的舞臺。集體主義的生活經把個人主義的生活送到廢墟中去了。所以現代的詩歌。應當是反個人主義的詩歌。應當爲羣衆的利益幸福而作烈的喊叫。應當暴露帝國主義的罪惡作刻骨的呼號。應當催促弱小民族的覺醒。應當鼓勵被壓迫階級急起解放的鬥爭。這才是有生命詩歌。這才是代表時代的偉詩人。「一切藝術是宣傳曾地不可避免地是宣傳。有時無意的。而大底是故意的宣傳」幸克萊 Sinclair 曾這樣定地表白他對於文藝的觀察熱烈的詩人們！別再虛無漂地作空浮的謳歌者吧！末來光明。等候着你們的呼喚哩。

十八。九。十三于中央大學

小說

巖窟島伯爵 (四)

法國大仲馬原作　儒丐穆辰公意譯

第八章

美爾賽見威福爾鎖了門。而又不曾得着丹悌確實消息。又急又恨。踉踉蹌蹌跑到家中。已自不支。便倒在床上直哭了一夜。那非爾男自丹悌被捕。始終不離左右。他見美爾賽如此哭泣。自然在旁邊服侍了一夜。但是美爾賽絕不知道有別人在他身旁。因爲他一心完全凝結在丹悌身上。此外一切感覺幾乎盡失。非爾男也曾用手撫摩美爾賽之背。也曾取了美爾賽之手。很熱烈的親之以吻。但是這些事在美爾賽也都茫不知覺。到了次日。太陽出來好高。美爾賽纔不哭了。睜眼一看。却見非爾男在他床邊站着。纔驚問道。怎麼你在這里麼。非爾男見說。悽聲答道。我若不在這里你怎好呢。我自昨天以至現在。片刻也不曾離開你。說着不住的歎息。究竟美爾賽對他抱着如何感想。暫且不提。如今且說威福爾前往巴黎面謁國王怎樣告密的事。當他跑進自己屋子。本來打算略事摒當。便要連夜赶赴巴黎。因爲方才美爾賽前來向他打聽丹悌下落。致使他伏案沉思。種種思潮。層層心緒。相逼而來。第一使他不能坦然置念的。竟把一個無罪無垢的青年。投入黑暗無比的敵停監獄。作了他出世投機的工具。這樣慘無人理的勾當。究竟於良心上行得去麼。其次便是美爾賽的愁眉淚眼。以一妙齡少女。正在與其所歡舉行婚禮。人的一生最樂的當兒。忽然將其所天不問青紅。投入死囚牢裡。致使如此美人。魂銷腸斷。無復生趣。他人聞之。尙且酸鼻。而我一手造成的便能忍心不顧麼。想到這里。好似那美爾賽已然站在他的面前。向他哭個不止。那種悲梗之狀。比方才在門外親眼看見時尤覺可憐。不一會又見丹悌居然鬼魂一般倏忽現於他的面前。不是來報仇更有何事。他如此思惟幻想。始終不能寧息。但是雖近幻想。無一非不是良心上的反映。並且藉此一端。不當自行供狀平日所犯惡行。大約以彼爲人。那斷頭臺上。不知被他送了多少冤魂怨鬼。在平常日子。他每害一人。不但毫無悔意。而且常常自誇其手段之妙。總未有今日這個樣子又悔又怕的。這是何故呢。在往日被他殺了的人。在他總以爲是咎由自取。而他不過是執行他的職務罷了。(未完)

醫話

▲初等診斷學(續)

(清錢斗保原著)(潞陽後學劉景素晃堂氏增輯)

第十節　黑色亦主脾經候太陰濕土之寒熱也

黑舌主病。舉凡三端。(包括四證。)揩之不脫。或裂焦乾。溫(溫病也)疫(流行傳染熱病也)實熱。(指寒化熱或雜病化熱傳至脾腎均稱實熱)黃(芩連等)可餐。時賢新劑。(倘十全甘寒(即十全甘寒救補湯)(倘無朱點芒刺鱗裂)刮之明淨。濕滑津浸。(內分腎氣淩心寒水侮土二症)淩心侮土(均屬)假熱眞寒。理中八味。分別湯丸。(言寒水侮土宜附子理中丸腎氣淩心宜人參八味湯)別有黑色(似寒舌光亮無苔又似熱舌乾焦無津惟脈細或虛數日多錯語方是)水竭津殘。壯水之主。古人豈謾。(欺也言古人之說豈欺我哉)舌心黑起。延及根尖。尖黑常見。根黑殊嫌(根黑險症復有)苔黑胃熱。中暑(黑而)膩粘。瓣底同黑。死不須占。

此言舌色見黑屬於太陰寒濕。少陰虛寒。及腎水枯竭。與夫胃熱中暑等病之徵兆也。然除食橄欖則染爲黑色。以及先有黃白苔垢而食酸物舌亦變黑者外。再吸煙之人。苔多灰色而燥。此關於上焦燥熱。灼津津竭而然。腎者亦宜夙恐然後可以診斷黑色也。大舌黑者。因肺不能改換炭氣漸使營分而入血分。血分受熱蒸灼。血絡中被酸素燃燒。故出炭酸二密質於舌上。故現黑色之苔。又婦人血瘀者。多現黑苔也。及指南專以揩之黑色不脫者。(古傳用薑片。蘸涼水。揩之不脫者屬熱)且有鱗裂堅斂着老之燥勢爲諸溫病疫病也。胃實熱病也。如刮之明淨滋濕滑舌津浸漫而多者之黑舌。定主寒濕。區別二證。一則寒水侮土。即脾濕寒侵證也。必黑色正聚舌中。係陰甚於內。逼陽於外。外假熱內眞寒。格陽症也。宜理中丸主之。一則腎氣淩心。卽寒邪攻心證也。必黑色直底舌尖。然未有不胖且嫩者。係寒盛於下。逼陽於上。上假熱而下眞寒戴陽症也。宜人參八味湯。斯二者均屬假熱眞寒。可併之爲一。亦可分之爲二證也。有別黑苔屬腎臟水竭精枯。不宜涼藥。宜壯水之劑。此三大端也。(實括四證)大凡苔之黑色。初彰痕露迹。必始於舌心。然後延及舌根。或延及舌尖。此一定之局勢也。婦人患傷寒兼血瘀者。兒罹胃熱者。夏日中暑病者。(如此三者黑舌其主七證)往往皆有黑苔。獨苔黑而瓣底與裂紋內盡黑者。當是死證。十全甘寒救補湯(生地元參二冬玉竹沙參山藥粉丹地骨澤泄)　(未完)

談叢

▲捐痾園叢談

▲戲謔同學(二十七)(蘇龍恩)

新大陸之美國中。大學林立。校風各異。聞有某大學。全體勢力。以二年級老生爲最大。某老生。嘗預置雞卵數枚於操場。並代定標的地。即令一年級新生。二人以上。伏身作匍匐行。以鼻端推卵前進。取其先至標的地者爲決勝。衆老生。圍觀如堵。掌聲雷動。其戲謔同學。以年限之差別。而確定上下牀之分。大低類此。此校著者。尤足以代表一班矣。

枌墅曰。願恩幼自國民學校。而高小。而中學。所遇同學。足敵孔子弟子數。其中精於戲謔。且以謔同學爲專科者。不下十分之一。綜覽彼之戲謔同學方法。多有遠過美大學生者。但此種怪現象。余厭觀久矣。今肄業北平民國大學且三年。不特從未一遇此等同學。即於北平大學區內。國私以及教會所立數十大學間。亦未聞有此等怪現象。可喜也。或曰。此無他。程度高尙使然也。余曰否。若以程度而論。美大學生。何嘗無程度。即設無程度。亦決不致全體皆然。故太嫌武斷。一筆抹煞也。若以管見所及。終不若謂其惡習積久。相沿成風。刻入人心。印人腦海。根深蒂固。牢不可拔。決非最短期間內。所易爲力。而廢除者。校爲適當耳。

文苑

▲驪酬歌唱集(續)(李友蘭輯)

劉偉漢和章

陶然歸隱樂天年。養晦韜光效昔賢。宦海無情增惆悵。詩書有味足流連。滿兩袖襟懷壯。明月一肩道義全。黎庶三千欽德政。鬖轅乏術恨難宣。

惠施洮昌布政年。關心黎庶如先賢。宦海無召杜。何惹風塵有魯連。禍水滔天蒙庇蔭。烽煙匝地賴周全。聲聞卓已歌岐麥。豈待停旌名始宣。

單瑞卿和章

竹馬爭迎記舊年。黎黎共頌細侯賢。珠還合浦清風滿。麥秀漁陽翠陌連。空谷烟霞嘲我俗。午橋池樹羨君全。遮闌安用攀切轅。棠樹留陰德已宣。

爵林載石未經年。衙泌渦芬邁近賢。九譴當時名士冠。信臣行處茂棠連。敦仁體性功方擧。屢飢含純道已全。有腳陽春須記取。扶風黔首望彰宣。

孫鍾午和章

正是烏衣報國年。已留佳話紹前賢。北探稗海(鄭衍謂九州之外有稗海環之)輶軒遠。西望橫河(遼河上源一名橫河)驛路連。化蜀文翁饗俗在。去官趙抃鶴琴全。東山未許安高隱。袍鼓重來看董宣。(漢董宣官洛陽有直聲歌曰袍鼓不鳴董少平)

廣告

瀋海鐵路公司運送建築用品減價廣告

爲廣告事本路爲顧全民生提倡建築起見特將建築用品運費格外核減如託運木料(以四等貨爲限)洋灰石灰磚瓦磁磚不在此限石料以六等貨爲限碎石砂子等均按照普通運價十成五核收自本年九月十五日起實行恐未週知特此廣告

應用活動電影光補助教授

最新技術的教授法 養成運轉手

短期畢業　學費低廉　專門人才　中國職員　認眞教授　嚴格訓練　注重實習　設備完善　官廳考試　保得証務　介紹職業　作事無難　建設時代　莫此爲先

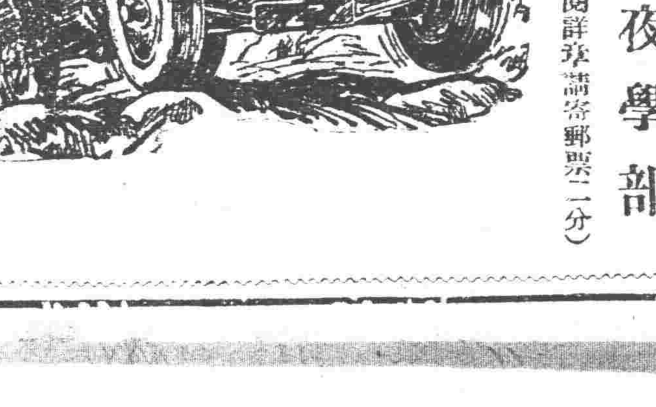

(每月)一號招取(新生)　日學部　夜學部

(欲閱詳章請寄郵票二分)

東北唯一職業學校

練習用各種汽車完全新式的

日華汽車學校

大連北大山通一四番地　電話二一〇六一番

花柳專門

攀花折柳倚翠偎紅只是一夕之歡而貽百年之禍者往往有之令人可畏不特名敗身傷且將喪家傾國也世之少年男女染受花柳病者心中煩悶無所告訴或用薰頂倒提之藥彌縫一時或爲庸醫所誤病入膏肓久之噬臍莫及矣何子範醫士對於花柳一科苦心研究參考多年新法治療素有經驗在哈埠開設歷有年矣無論如何危險之花柳病或屬經醫治而不見功效者即請來此一試不但奏效敏捷而且取費從廉如困苦貧民一概分文不取

花柳專門醫士何子範謹啓

哈爾濱道外中八道街口路東樓房便是

清眞張夢九氏家傳七世之救世良藥出現了

時疫痢疾服藥立愈

張氏兒科消痞散專治積停水食瘀熱嘔吐瀉泄痢疾以及傷暑腹脹之聖藥輕者一袋即愈重者三袋完全根除即小兒平時感受食火間常服之尤能不生疾病面黃肌瘦之小兒日常服用尤能肥胖　霹靂散凡男女嬰兒如感染寒邪暑氣以致腹痛欲瀉或痢泄腹酸霍亂轉筋等病貼用寒痛止痛膏有藥到病除之效對于婦女經血不調白帶頻下寒凝腹痛久不受孕貼此藥均能寒散痛除一貼成功　有患瀉痢腹痛者請來試用爲荷

代售　遼寧　大西關信義長　小西關信源長　大東關慶太長　大北關恒興源　四平街古順隆　北市場信源長　小東關同興和　日本站瑞升東

吉林同賓縣盛京時報分社經理易人廣告

本分社經理藍精璞另有高就將報社事宜完全兌與治淸經理此後如有與經理接洽事項請與敝人措商可也藍君與本分社完全脫離關係恐未週知特此聲明

敝人沈治清謹啓

南滿線

站	時刻
大連開	[illegible]
周水子	[illegible]
金州	[illegible]
普蘭店	[illegible]
瓦房店	[illegible]
熊岳城	[illegible]
大石橋	[illegible]
海城	[illegible]
湯崗子	[illegible]
鞍山	[illegible]
遼陽	[illegible]
蘇家屯	[illegible]
奉天	[illegible]
鐵嶺開	[illegible]
開原	[illegible]
昌圖	[illegible]
四平街	[illegible]
公主嶺	[illegible]
長春到	[illegible]
長春開	[illegible]
公主嶺	[illegible]
四平街	[illegible]
昌圖	[illegible]
開原	[illegible]
鐵嶺	[illegible]
奉天	[illegible]
蘇家屯	[illegible]
遼陽	[illegible]
鞍山	[illegible]
湯崗子	[illegible]
海城	[illegible]
大石橋	[illegible]
熊岳城	[illegible]
瓦房店	[illegible]
普蘭店	[illegible]
金州	[illegible]
周水子	[illegible]
大連到	[illegible]
奉天開	[illegible]
撫順到	[illegible]

哈德門香烟確保純潔

萬國牌載重

注意 鐵筋・油毡・門鎖・衛生用具 大批現貨出售

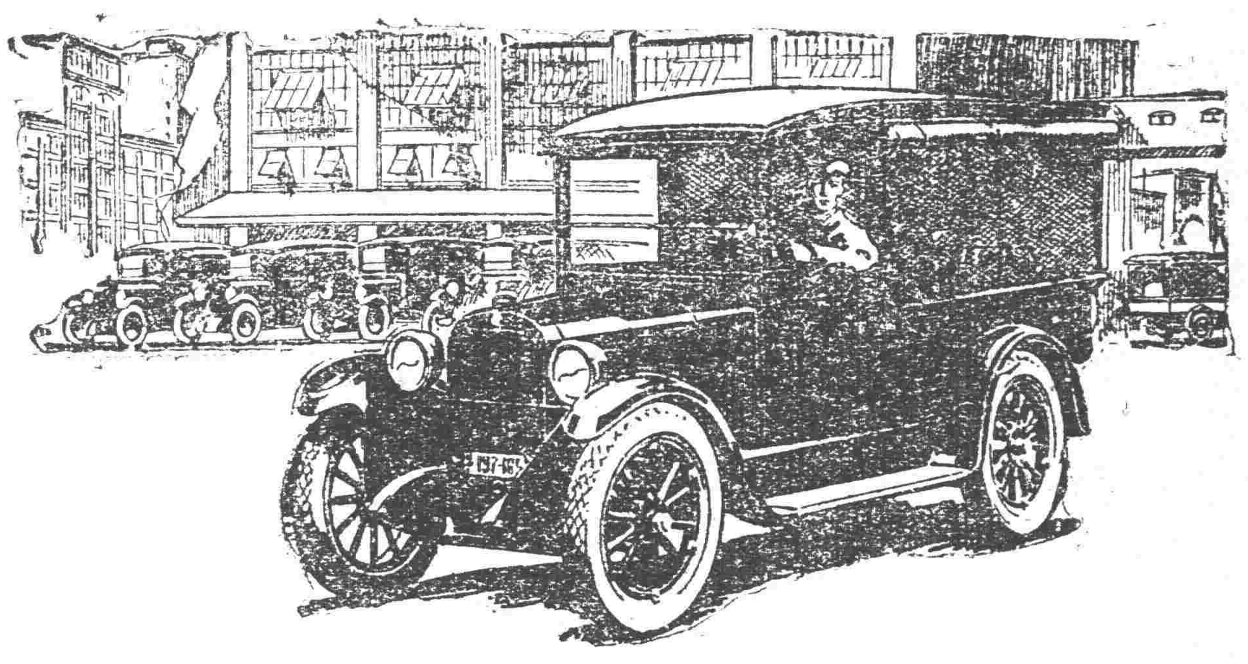

注意 敝公司收買五金礦產凡在東省一帶領有照礦及金銀銅鉛等礦權無力開採者可至敝公司接洽

電話 一五六一 二二二五號

賣紅磚

多小窰近工業區

大批

現貨

到馬路灣總公司接洽

多小公司啓

電話 一五六二 二二五二 一八六三

上海

德商禮和洋行受任 德國返老還童聖藥生殖靈製造廠 正式委任啓事

本行今受任德國好而瑪瑙製藥廠爲返老還童聖藥生殖靈遠東唯一販賣權業經德國好而瑪瑙製藥廠〔即生殖靈製造廠〕發給正式委任書經德國公証人最高法庭及外交部審判廳中國駐德公使舘等共同証明以資保障謹將各種原証暨正式委任書譯成漢文披露如下以供衆覽而昭信實

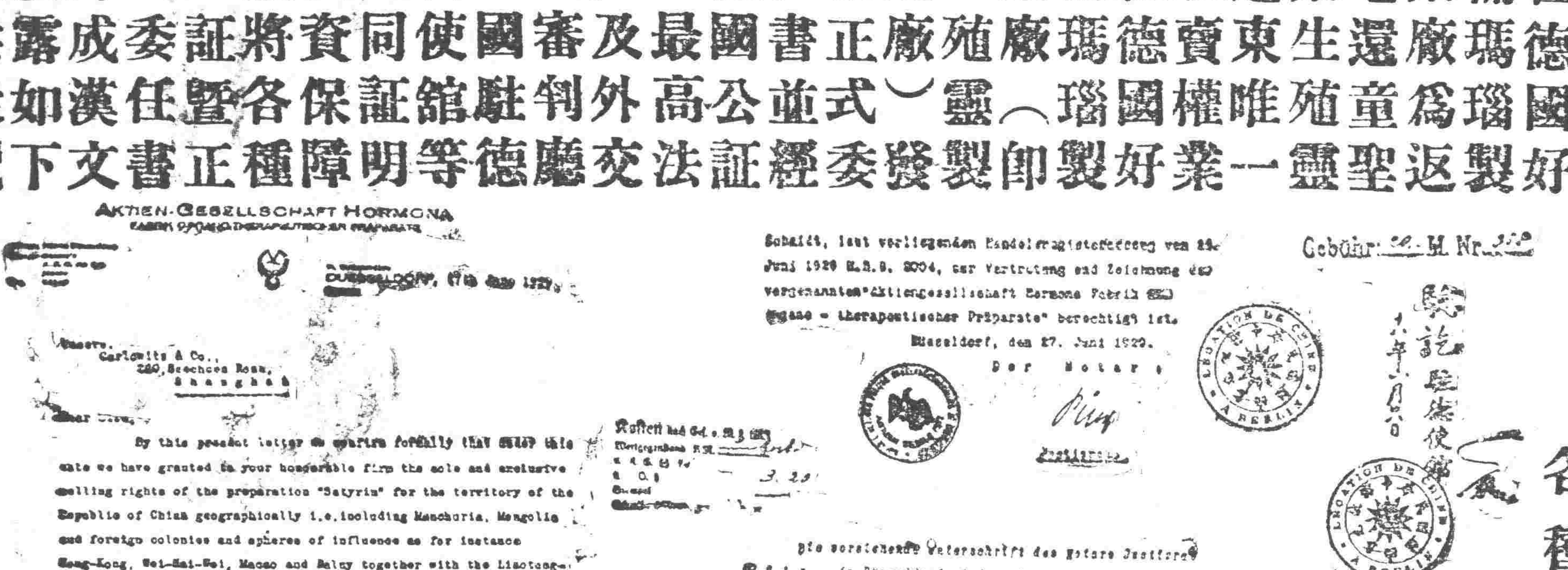

AKTIEN-GESELLSCHAFT HORMONA

DUSSELDORF, 17th June 1929.

Messrs. Carlowitz & Co., 220, Szechuen Road, Shanghai.

Dear Sirs,

By this present letter we confirm formally that since this date we have granted to your honourable firm the sole and exclusive selling rights of the preparation "Satyrin" for the territory of the Republic of China geographically i.e. including Manchuria, Mongolia and foreign colonies and spheres of influence as for instance Hong-Kong, Wei-Hai-Wei, Macao and Dalny together with the Liaotung-Peninsula entitling you at the same time to act as our lawful agents in every respect.-

We beg to remain, Dear Sirs,

Yours faithfully

Akt.-Ges. Hormona

627 für 1929.

Gebühr: ... M. Nr. ...

各種原証

委任書譯文

上海四川路二百二十號禮和洋行執事先生台鑒茲特專函正式委任自即日起授與貴行爲返老還童聖藥生殖靈遠東獨家所有販賣權得在中國各埠連同滿洲蒙古等地推銷同時並委任得在外國各殖民地與勢力範圍區域內如香港威海衛澳門大連及遼東半島等地悉由貴行爲合法經理用特証明此請

台綏

德國好而瑪瑙製造藥廠謹啓

一九二九年六月二十七日自德國發

眞正老牌德國返老還童聖藥盒面自一九二九年七月十九起改貼

禮和洋行 封口

標記歸本行爲遠東獨家總經理

此種聖藥現在新由德國製造裝運來華故其效驗較前更優

諸君賜顧請認明封口標記庶不致誤

尊府小孩所喜吃者

飯歟菓歟？

大抵總是菓吧你叫他吃飽他不是嫌這個太鹹便是那個太淡要是見了鮮菓他就不管三七二十一虎嚥狼吞多多益善了所以凡家有小孩的都應購備嬰孩自已藥片一面防他發生腸疾泄瀉蛔蟲腹痛等症一面使他腸胃調和飯量增進河北勁鎮人和成號李君書中來函云『小兒年三歲患痢五月無藥能止後服嬰孩自已藥片數劑而愈自是舍下常備此片偶遇小兒或他童泄瀉嘔吐不眠傷風感冒呆等症投以數枚無不立効洵兒科聖藥也』

嬰孩自已藥片主治小兒各種腸胃疾病各埠藥房均有代售或直向上海江西路六十號韋廉士醫生藥房函購
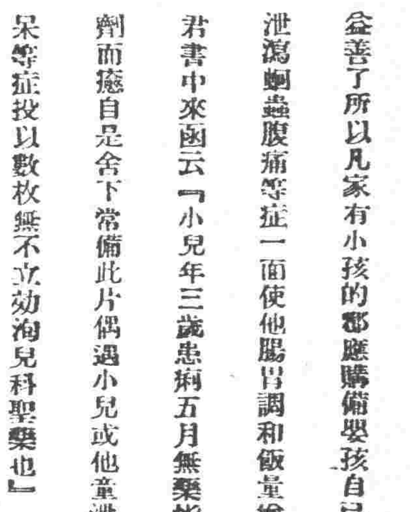
每瓶六角六瓶三元郵力在內